華北政務委員會內務總署登記證字第拾號
郵政登記認爲第三類新聞紙類

青島大新民報

發行所 青島特別市山東路六號 青島大新民報社
發行人 孫天鍾
報費 每份八分 每月一元五角 郵費三角五分
廣告費 每行一次一元五角
各部電話 一一三四八 營業局 二二四〇八 編輯局 二二〇六〇 印務局 二三四一九 傳達處 二一八三
東京支社 京橋區銀座西七ノ二 四一五三
大阪支局 天王寺區伶人町五 一八三

具大決心一齊奮起 擊滅英美捨生取義
林情報局長播講

（北京中華電）華北政務委員會情報局長林文龍氏、於二十三日十九時半、在中央廣播電台作講演、題爲「參戰體制的眞實支柱在一齊奮起的華北民衆」、茲將講演原文誌錄於左：

我中華民國

自本月九日對美英布告宣戰以來、所站的立場、已與前不同了、孫子曾說「兵者國之大事、死生之地、存亡之道也」、這就是孫子戰爭基本觀念、本來嘛：戰爭若自直接執着武器在前線的人們看來、委實是拼生死之地、但作戰的國家觀察、也就是生死存亡之道、任什麼沒有這個更重大的、東漢光武帝每逢敵兵、驕英皆白、可見英捧帝王對於戰爭如何重視了、中國已經參戰了、我們當然要重視此戰爭、因爲中國現已站在興亡的關頭、這就是布告宣戰以來中國的新立場、孫子又說「不可不察也」中國參戰恰與孫子的學說相符、因充分細察、並深切認識、除了參戰以外、無別的更好途徑、所以毅然

自主的參戰

大東亞戰爭、乃東亞民族爲光復以前被英美奪的東亞之戰爭、亦卽爲恢復本然的東亞之戰爭、美英本是強敵、友邦日本對此強敵、捨諸國家興亡而勇敢作戰、但由大東亞戰爭的本質來說、戰爭的責任不應由日本一國負担、所以凡屬新東亞地區的諸民族、對於日本都應極端協力、就中泰國先已參戰、我中國國民政府此次也自動參戰、至此大東亞戰爭才上了軌道、並由東亞主要民族的共同參戰、而恢復其本然狀態、換言之、我中國是充分明察了大東亞戰爭本質、而毅起參戰的、本月十九日、華北省市長官會議、在北京開會、由其在布告參戰後日後而開會的一點、卽可知這是

與參戰有關

聯的會議、至其目標應在之點、無異的爲要推進我華北的戰時體制、這也是結果、在不久以前、華北雖也力於確立戰時體制、華北軍官民也以此爲大東亞戰爭下華北當然的責任、但是同一「確立戰時體制」在參戰前後的觀向便不一致、從前的重點只對友邦協力、現在則以華北一億民衆戰鬥心理爲基礎、王委員長在省市長會議席上的訓詞：華北參戰體制、是發揮最高度兵站基地機能、而使一億民衆將參戰意識滲底化、所謂參戰意識、卽須切實明瞭中國因爲參戰、已身臨興亡關頭、務要發揮敵愾同仇心理、恐要不論如何的犧牲、救東亞卽救中國、中國救護、東亞自然也就更生、然而

這樣大目標

非華北大東亞戰爭完成後不能達成的、必須深謀遠慮、敵愾心與理解、才能從喚民衆心理團結、作爲基礎、卽非眞的參戰意識、我華北一億民衆、當然要確立在眞的參戰意識之上、而結成精神的團結、華北參戰體制、然後始有滿足的收獲、王委員長在省市長會議席上訓話、曾再舉華北參戰體制要點、其大要如次：

一、華北各地總集中物心兩面之全力、以進行戰爭。
一、華北今後對於國民組織及國民意識之滲動、尤當出以積極指導。
一、努力圖謀農產品之增產、益加強運輸。
一、對戰時重要資源物資之積極開發增產。

省市長會議

由王委員長訓話、宣示我華北政務委員會之參戰後方針、繼之以精密的研討協議、現在會議已經閉幕、參戰體制的成果、還須期待於今後、華北政務委員會對此、當然是發動的決策的領導的主體、所以要負起全責、同時省市長亦須分担其責任、但華北參戰體制真的支柱、仍爲一億民衆、無論華北政務委員會如何負責、各省市長如何苦幹、如果民衆諸君不能奮起、亦等於空中樓閣、無補於實際、我當然絕對信賴同胞諸君、當此中國已參戰、國家存亡於戰爭之際、料諸君必具有極大決心、如鐵般的堅強、一齊奮起、共同擊滅美英捨生取義、萬死不辭、所以我將省市長官會議的內容、以及戰時體制的前後趨向、細加指述、以供諸君的參考云。

協力大東亞戰爭 期望建設新中國
吳化文將軍抵北京談話

（北京中華電）因國民政府對英美宣戰、毅然醒悟、參加南京政府陣營之吳化文上將、偕同魯春森副司令、郭受天參議長、二十三日午後抵北京、訪問華北軍關村最高指揮官寒暄後、於北京飯店與在京記者團會見、披瀝向建設新中國邁進之決意、滋鳴華北軍招待宴云

（又電）二十三日午後入京之和平參國山東方面軍總司令吳化文上將、與新聞記者團會見時、試行一問一答如左、披瀝參加國府陣營之經緯與建設新中國之決意：

（問）離別北京幾年、目睹此平和風景如何。
（答）自出北京陸軍大學後、已十五年、實感慨無量。
（問）參加國府陣營決意之動機如何。
（答）如中國無所謂參戰、或無參加和平陣營之決心亦未可知、自事變發生當初起、余親爲日本將亡中國、但最近之此種思慮已發生變更、最近國府由同甘共苦、同生共死的考慮之方針、在所謂抗戰陣營分爲憂鬱、覺爲早晚非放棄舊觀念不可。
（問）對中國共產軍持如何想像？
（答）所謂中共軍在三年間得日前從事蠢動、彼等不僅爲中國之敵、且爲人類之敵、由於此種見地、共軍決不可、彼等行動無所謂道義、彼等對民心之把握方法甚爲奇妙、以吾人力量擴大、彼等但無效果、今後應傾力努力於民心之把握、決防止中共勢力之滲入。
（問）擬赴南京否？
（答）迄今尚未赴寧、擬如何協力大東亞戰爭期建設新中國爲先決問題、今後決盡稱職、完遂使命云。

抑制物價提高
滬工部局發出佈告

（上海中華電）公共租界工部局、因最近租界內之物價再示昂騰傾向、乃爲強化抑制物價、現生產業者及批發業者、如無當局認可、不能提高價格、又將一月二十三日現在之販賣價格及原價計算書、應向工部局提出、業於二十三日告示如左：

民國三十二年一月二十三日以降、生產業者及批發業者關於在公共租界內販賣商品、應受工部局統制、現今生產業者及批發業者、如不受當局認可、則不能提高民國三十二年一月二十三日現在之販賣價格、生產業者及批發業者、應將民國三十二年一月二十三日現在之販賣價格及原價計算書、直接或有當該同業組合集合、由該組合送一月十日向工部局物價統制部提出云。

印度食粮飢饉
英船隻不足毫無對策

（盤谷中華電）印度食糧飢饉深刻、英當局苦於對策、因船隻不足與因軸心海軍之威脅、無法請求何等打開策、據新台利來電稱、現在在該地開會中之第八次印度國防會議、對英食粮政策成爲問題、英當局約將現在澳洲滯貨中之小麥送往印度、以救濟食粮飢饉、在憎於船隻不足之英國對此大量小麥輸送、到底不能實行、二十一日澳洲首相謂：澳洲供給印度之小麥雖有餘、但因船隻不足不能輸送」云。揭穿英國空頭支票云。

渝僞派陳策爲駐印特使

（廣州中華電）據慢息、渝方於此羅斯福特使費利浦斯在印活躍之時、亦決定派陳策爲駐印特使、以期英美渝三者在印問題中加緊連絡關係、現陳策定月中赴印、預料今後英美渝在印之策動、將益活躍云。

河渠委會增產計劃

（北京中華電）華北河渠建設委員會、爲謀參戰體制下之華北積極從事增加生產起見、於本年度河渠建設工程、除對上年度石津、薊運河、灤河三大未完工程補續施外、其各分會擬定開發之水利工程、亦經大體決定、預計本年度增產之效果、可得七倍以上之利益、本年度山西省開發水利之面積爲三萬〇三百四十九公頃、工費爲三百〇六萬六千五百元、每畝工費僅合一元、河北省爲二萬五千一百九十公頃、工費爲四百五十八萬元、每畝只合一元八角、以下如平均工費爲一元四角、共用款爲七百六十四萬六千五百元、開發面積爲五萬五千三百九十公頃、以每畝最低增產十元計、一年來卽可獲得五千五百三十九萬元以上之農產、故本年度華北各地河渠建設工程、經該會擴大實施增產、預料明年度尤佳、本年華北民食方面、因積極增產關係、可以確保無虞云。

鹽澤公使空路返燕

（北京中華電）駐華鹽澤公使、前因要公返國、頃已公畢、於二十三日下午六時半、乘機返燕云。

烟總司令官赴滬巡視公畢返寧

（南京中華電）日中國派遣軍報導部二十三日發表、一、烟總司令官、於一月十九日曾在上海會見古田司令官及重光大使。二、烟總司令官、於二十日首次巡視駐滬陸軍本部後、已於二十一日返抵南京。

樹建設功績 陽泉石門口村蔡指導員病故

（太原中華電）以保族著名之陽泉、其週邊廿個村之土地、稱爲保友村、其中石門口村有一指導員蔡鎭成（六三）因獻身工作之疲勞、曾臥病在牀、一月六日爲給終完成職責、不顧家人勸阻、冒冬日嚴寒、辛苦攜帶赴六里外之小陽泉村、出席於保友村長及指導員會議、但會議中途病勢悄然轉危、於是被救於該村村公所休息室內、雖經醫生治療、亦未就生命、終於六日午前六時、由多數村民守護下逝世、該氏自從村民推薦就任保友村石門口指導員後、對保友村與民衆能爲緊密連絡、盡力於增產、村民之更生、更盡過因惡八路軍之網羅、活躍於村民思想之啓發、或對於民衆供與工人努力等、村民愛之如慈父、保友村會本部、九日對蔡氏功績舉行盛大表彰式及慰靈祭、隨予遺族以語恤金、更一同宣誓、繼該氏之志、挺身於華北建設云。

參戰後之回想
謝總務局長昨晚廣播

市公署總務局局長謝祖元氏、爲喚起一般市民對英美之敵愾同仇、以完成大東亞戰爭計、特於昨（二十四）日下午七時四十分、假青島廣播電台講演、題爲「中國參戰後之回想」、其全文如左：

本人的講題是「中國參戰後的回想」、各位、世界上的國家、不論是在東亞、不論是在西歐、種族不論是文明、不論是野蠻、都是由一幕一幕的事實而演成歷史、在歷史的過程中、有可慶的事、有可喜的事、有可悲的、有可痛的、有可恨的、有可樂的、這其中、是有值得回想的、有不值得回想的、不過、我們中國這一次的參戰、是實在有值得回想者、因爲值得回想、就越發對於未來的勇往邁進、到在、既然是中國對英美宣戰了、那我們的回想、也就是說對英美的回想、就本人所想到的可以有五件事情是值得回想的。

第一、英國自從得到印度以後、他更知道在印度以外、還有比印度更大的國家、人口還有比印度更多、物產還有比印度更豐富的地方、於是他就想出種種的方法來、想將這個比印度還要好的地方吞沒在他的手中、使這個地方成爲第二個印度、這個比印度還要好的地方、就是中國、可是環境不允許他來吞沒、於是他不得不變更方法、又用漸進的計劃來侵略我國、過程中、曾有過的鴉片戰爭、天津條約、北京條約、印緬條約、侵佔緬甸所含哲孟雄等事、這都是因爲他不得直接吞蝕中國、而施用制的種種手段之明證、一方面他也想侵蝕日本、但是日本早已有了覺悟、因此、英國沒有得到成功、英國認爲印度離他本國太遠、很是担心、更知道東方除了印度以外、還有中日兩國如果中日兩國、都要强盛、那麼印度就首要得到不利的、所以他就希望中日兩國互相仇視互相猜忌、互相殘殺、結果、演出種種不幸的事件來、幸而、中國一部份人士、知道我們是不應該受着人家的支配的、於自是[illegible]、與日本携手、現在我國在[illegible]之下、有了參戰的勇氣、有參戰[illegible]英國對待我們使用的[illegible]我們都能明白了、這一點、在回想之下、是値得欣幸的事。

第二、美國原來是門羅主義、自從在西班牙手中得到菲律賓以後、就將門羅主義變成東進主義、因此主義之實行、與中日兩國就不能沒有衝突、他的實行侵略的手段、比英國還要厲害、而他卻是極端的和平、極力不要賠款、不要租界、而來是非常的和善、而所得到的利益、並不少於任何國家、中國已往曾有一些人們、以爲美國是非常的和平、非常的可親、於是有不少的人對美國表示同情、表示好感、並不知道他完全是藏着一副假面具、如今回想一下、他的假面具、不用我們來給他揭開、他自己已經給揭開來給我們看了、友邦日本在一年以前、對英美開始了偉大的戰爭、在友邦日本開始戰爭的後一年、我國也參加了戰爭、這也就是想到以往我們有不少的地方是誤認着、現在我們應當以我們的主張、毅然決然的參加戰爭、將依賴英美的心思、完全拋棄、來與之戰、這是値得可喜的一件事。（未完）

日軍士氣旺盛
克服困難完成大任務

南太平洋從軍記

（南太平洋基地中華電）在南太平洋日軍對美軍盤據戰事以關係爲第一條件、尤以海上輸送、基地之攻防戰之優勝、在所羅門群島方面從新幾內亞方面雙方空戰、自晝戰以來繼續着活躍、未息寸刻、熾烈決戰、記者從軍陸軍部隊、〇個月前線將兵在此激鬥中不絕叫「擊滅英美」而邁進以其光榮之尖兵克服自然惡劣條件、突破一切不自由、完爾前從事任務、與此韓貢委應相援觸、以下係在對空射兵器當所寫之現地將兵士氣旺盛敢鬥狀況：

惱於輸送食粮

達到陸上、而由海岸至兵舍運送途中、敵機常不絕現於上空、爲將兵輸送粮食、有非普通所能想像之苦心、海上輸送因敵空襲妨害、非於敵不致發見隱密裡而運輸不可、縱深使危險二輪甲之隘路、爲如屏風般重相連之險路、其兩側高峭、常有森林地帶、在此戰場、糧食運輸爲運兵最切要、不顧任何地理的障礙、避免敵機執拗監視、以不損一粒而輸送糧食、交給將兵。

苦心之炊事

雖有米而不能食、在此嚴重戰決不稀奇、我方陣地東南一河川側爲敵之空軍基地、因島全島觀之、僅微小一角、敵對此視爲命網、不絕以波音B一七及格拉曼機飛來、瘋狂陣地、炊事場有這燒煙、敵機卽如狂般襲、或攏山谷間試行低空轟炸、故炊事以極密爲第一條件、大祇在離一里許之炊事場、有繞成林中防空壕中、對空警戒且往日光膨着時無機、不絕行於密林之樹之際、照其穴居生活、以剝物以食味嘗與椰子而粗食之軍隊、與辛苦之作物、煙草以椰子及香蕉葉捲成、居住在密林中張天幕且不數席、夜間露於包含濕氣與冷氣之草中、且因大雨洗濯物不乾、浸腹而橫臥、一切極不自由、口同聲謂：「此種不自由不算什麼」云而酣睡、且睥睨敵機於空中。

激戰中之餘裕

主風物僅此而已、此外衣服在[illegible]無法得酒類、而在缺乏環境中、將兵士氣毫不見衰弱、盡與此困難相戰、以強大無敵之猛毅意氣而取最後勝利云。

擊沉艦船三百餘
義海軍開戰來戰果

【羅馬專電】義軍主管當局頃稱、一九四〇年六月參戰以來至一九四二年十二月底、義大利海軍艦隊共計擊沉敵方艦船三百二十二艘、內中戰艦一百三十二艘、共二七、〇〇〇噸、其中主力艦四艘、巡洋艦十三艘、航空母艦三十艘、潛水艇八十艘、沉沒商船及油船一百九十艘、共一、三〇〇、〇〇〇噸云。

北非英美船喪失百餘艘

【柏林專電】德軍官方稱、北非戰事於去年十一月以還、英美軍方面之船隻九十一艘、共六八六〇〇〇噸爲德軍所擊沉、創者亦有一〇六艘云。

（柏林中華電）德軍當局二十三日發表在北非水域軸心潛艇戰果如次、二十一日夜在阿爾及利亞海面、攻擊反軸心船團十餘隻、擊沉其大型商船一艘、對其他三隻與以損傷、又同日德空軍轟炸機隊空襲波爾港、使港灣施設倉庫等發生大火災云。

德潛艇擊沉敵船六百餘
英潛艇又告喪失

【柏林專電】托里斯上校頃稱、一九四二年一月二十四日夜元首行營首次發表專報、宣佈德海軍潛水艇隊出現西半球、擊沉美國船隻、一年來共發表專報六十九次、共計擊沉敵輪六六三艘、共四〇九四、〇〇〇噸、其中大部份係油船云。

【斯德哥爾摩專電】倫敦電、英國海軍部二十三日宣布、英方潛水艇「旅客」號已告損失、該潛艇係「丁」型級、一九三七年以後所造、其排水量爲一五七五噸、全艇海員六十名。

頓河流域紅軍潰退

【柏林專電】德軍司令部頃於二十三日午刻公佈戰報如下：「蘇軍在高加索西部之進攻業告潰退、頓河流域敵進攻感告敗北、德軍之反攻屬敵東撤、斯塔林格勒區德軍竟日力抗敵軍、毀敵坦克車二十輛、前哭陷吾陣而深入之敵軍頃告阻擋、頓河中流及茱杜斯湖地南激烈防禦戰、仍在進行中。利比亞方面德義裝甲戰車軍、潰退敵方進攻後、根據原定計劃西撤、突尼西亞方面吾方作戰順利、敵大軍被困、解圍之術、雙方空軍活躍、敵機七架被擊落、西線佔領地區海區上空敵機十七架告喪失、英機數架於廿二日傍晚個別潛來西德投彈、德機群曾夜襲英國南部沿海區、提斯河及泰因河兩河口地區之戰時重要目標。」

（柏林中華社電）以爾里斯克爲中心沿馬奴納高原德蘇兩軍之攻防戰、自二十二日午後以來、愈加熾烈、與雙秀大將麾下德軍精銳、迎擊執拗殺到之埃來蘇有聯下之紅軍、頑強阻止其推進、同時對蘇軍攻擊陣之中央突出部、由右翼果敢斷行奇襲攻擊、歷長時間激戰後、紅軍受大損害、一時後退、在此戰線過去一兩日來、戰局殆無顯著活動、德軍得有力增援兵力著著成功、強化陣地、他方在北部戰線之進攻、紅軍方地區德軍激戰後、擊碎紅軍戰車二十七輛、迎頭痛擊猛烈續攻擊之紅軍、繼後壯烈奮中白刃戰云。

戰爭與建設併行
菲島古川報道部長談

（馬尼拉中華電）日菲島派遣軍古川報道部長、於菲島行政機關成立週年紀念之前一日（二十二日）夜、特發表談話如次：菲島行政機關、自於去年一月二十三日、以巴爾加斯氏爲長官而成立以來、迄今已滿一年、謝菲島在嚴肅及戰時、因美方政作惡意謀謗、致菲島民衆尤其馬尼拉市民、深感不安、但在此極惡劣之惡條下、市民能迎日軍入城、目睹日軍秩序無犯之嚴肅軍紀、卽已認識此堅固之保障、及至一月二十三日菲島行政機關成立、可謂已給予第一保障、「不以菲島民衆爲敵之」日軍、乃更主張爲菲人所認識、抑此次之大東亞戰爭、其要點卽戰爭與建設相併行、而爲排除英美金元帝國主義支配、及蘇聯共產主義政策、以勝其興亡盛衰之戰爭、於此從菲島民衆諸君觀之、不可能、而與中國國民政府之參與日本同生共死、以參加擊滅英美之戰爭者、亦卽爲此、則菲島之繁榮與存在、亦決無立、而須從新出發、按之過去、意施政之完全自由與權利、但此次我方不僅確立完全菲島人之行政機關、並尊重菲島昔日之法律風俗習慣、承認其信仰之自由、且不惜一切努力予以援助、以謀菲島之更生與再建、余切盼菲島民衆諸君、能有進一步之認識、以一千八百萬民衆之團結一致、衞護諸君之行政機關、且爲期其更趨強化而努力云。

恰奇爾在美 已間接證實

【斯德哥爾摩專電】外傳英首相恰奇爾現在華盛頓事、業經瑞典各報之美情報間接的證實矣、美方報告會謂、極堅要之談判、目下在華盛頓擧行、據此間外交界人士指陳、該次談判將解決北非問題、並檢討美英蘇等聯合國爲戰爭最後勝利之各作事宜、是項合作、將由聯合國戰事會議聯合國軍事委員會處理云。

德瑞擧行交換貨物會談

【斯德哥爾摩專電】德瑞兩國代表、將訂於本月二十五日續行會晤、商討兩國間交換貨物之諸懸事宜、瑞典挪威兩國之商務談判、將於本月二十六日擧行、瑞典與荷蘭及比利時之談判、將延至二月初擧行云。

實現大東亞繁榮
向總動員體制邁進（續）
齋藤部隊長講演

美英聯合軍、於十一月七日美軍由阿爾及利亞方面數地登陸、與無戰意之法軍定休戰之約、十四日逼迫突尼斯國境、德意方面對於此嚴重戰局亦極迅速、急派空軍海軍至突尼斯、並在法國諒解下向法國非佔領地方進軍、德軍於十一日將南法一帶配備完畢、意軍亦進駐突尼斯及科西嘉等法國屬地爲後援、德國陸海空軍每日均急速開來、不但確保與美英之均勢、且確保制空權、使美英至今不能急速進攻、更有可注目之事、卽美英對於統制法領北非洲之暗鬥、美國援助背叛佩坦元帥投降之法國陸海空軍總司令達爾朗、英國則擁護爲其傀儡之特高爾將軍、兩國因此同盟、其後達爾朗被暗殺、由吉羅將軍代之、雙方關係

益趨微妙

卽由於此、有利此次美英行動反大有利於德國者、卽第一、法國屬德國軍事掌握之中。第二、掃清義國灰色份子、德國掌握更加強化。第三、法國艦隊之一部歸入德國掌握、佩坦元帥、賴伐爾首相、以全權對美英斷絕國交、實質上則係加入軸心陣營、直謂爲一大收獲可也。以上所述、僅係時局中主要事項、諸君諒已洞悉無餘、茲再就日本帝國所以必勝不敗之態勢大略言之：

（一）業已確保戰略地點、試展地圖觀之、北自阿留地安、南至緬甸畫一弧綫、可知凡太平洋上主要地點悉爲我有、已成鐵壁陣、美國以空海大兵反擊瓜島係羅門小島、歷時半個月

尚未稍動

敵人欲攻擊日本帝國、而僅保多數之島嶼、其難可知、觀美國來失雞瑟所言、彼固充分認識此種情形也。

（二）佔領地域內存有極大之資源開拓、此等資源、日本戰力卽大見增加、任如何長期戰、亦能應付、美國之強、在於生產蘊藏與石油之豐富、但南方特產之橡膠錫鎢等、美國亦不能得、必有不能持續生產力之一日。

（三）大東亞共榮圈中有四億之人的資源、此種偉大之人的資源、極強固之團結、實爲他國所未有、本此等觀點而觀察之、我等必能堅持必勝之信念、中國今已參戰、此種信念之必更加強固、不待言矣、因此次中國之參戰、按照中日提携之根本方針、卽盼中國從速建設以中國自主獨立、及國民政府覺悟政治力等爲根基之新中國、租界已經返還、

治外法權

已經撤廢、而美英與重慶政權行撤廢治外法權之簽定、是可哂矣、蓋美英欲緩和重慶不滿意援助之意、往日曾有撤廢治外法權及附屬權益之通告、今見日本帝國之舉定之、其中情況有可笑者、現在美英已將東亞全行喪失、彼等所謂撤廢、所謂返還、果何所指、是誠一不關痛癢之空頭支票、而且美英已於重慶政權內部、凡特殊權益於電信航空等、均有行政地位之實權、試問彼等果能一概放棄乎

妄誕不經

英國最近對緬甸會傳、謂若緬甸再歸英國支配、則必恢復於緬人從來之政治經濟地位、對於緬人官吏更加優待、日本決不履行約定、不可與之協力云云、等誠以美英往日之舉措則可知、日本帝國凡所約定、必謀其實現、信義精神、豈彼所知、望華北民衆先覺諸君、務必明瞭大東亞戰爭之眞精神、謀由美英政治所桎及思想侵略之中國解放、則實現大東亞之本來之繁榮、大東亞之各民族能從其桎梏獨立、凡我國家、亦與盟邦同心協力、共同強化華北參戰體制之遂行、此則余所希望者也、余之講詞茲止於此云。（完）

擊滅牟平招遠共產匪
警備隊予敵重大打擊

牟平縣

於牟平縣警備隊廿日、於牟平縣東南方十八公里之崖子口、接有共產軍膠東軍區第十七團約千五百名、據警之報告、卽行出動、展開激戰、共匪軍方面由三十名組織之特務隊、竟敢拼進來、攻擊主力、頑強抵抗、交戰三小時半後、使向東方潰走、戰果如左、敵遺棄死屍二十四具、鹵獲品 手榴彈二十個、手溜彈鐵帽等若干。

招遠縣

縣警備隊廿日於招遠縣南方十三公里齊山店、與共產匪約四百遭遇、交戰四小時、使向東南方潰走、戰果如左、敵遺棄死屍四十六具、鹵獲品 步槍二十枝、手槍三枝、手溜彈其他若干。

激發參戰意識
各學校教員再作講演

市民政府對英美布告宣戰以來、爲激發市民參戰意識、參戰體制之整備、正着着進行之中、爲大東亞戰爭之完成、本市市公署宣傳處、本月二十一日曾舉行一次、茲爲激發民衆參戰意識、特於廿日下午八時至九時、由各中小學教員在各劇院講演中國參戰之意義。

講演情形

昨日下午八時至九時、市中李泰華在光陸、江蘇路小學苑次範在中華、女中張予峰在福祿壽、師範李萬榮在明星、黃台張瑞澄在小光陸、北京譚盛在金城、西鎭張振鵬在東城、東鎭王福林在福光等劇院講演、宣傳國策甚爲詳盡、一般觀衆對於講演者之激烈之論調、極受感動、同仇敵愾之心、異常濃厚。

下週講演

三十一日擬再行中國參戰意義講演、下午八時至九時、在各劇影院講演、[illegible]

青島大新民報社印刷局
電話（三）二四一一 二四二四 九二二 一九〇
各種設備 膠版·石版·活版 照像版·銅版·凸凹鋅版
承印各種印刷 美術畫片 五彩商標 精美日曆 新式紙盒 股票證券 凸凹製品

新 愛利多民
鎮痛 鎮咳 安眠 聖藥
二二cc 百管入 二二cc 五〇管入 病院用 二〇〇瓦
北京二興聚藥社
本市及各埠大藥房代售

茗茶
電話要貨送貨叫到
新到各地馳名香茶 批發零售歡迎主顧
開幕伊始 特別價廉
青島永泰號茶莊 滄口路五十三號 電話（二）三六九一號

永生祥 地毯古玩店
熱河路南頭路東九號
北京特製上等地毯 純粹毛織花樣特奇 科學染法永不退色 上等物品零售批發 歡迎比較與衆不同 駕臨敝店一觀而知

內服外搽 萬人油

東亞（空前發明家）華僑 眞正星相學士
屈能仲氏
指紋三角法 外向命理學
夫推命者、須辨其時、所謂時眞命不假、看相者、須看其心、所謂心正相不虛、如豪正之破窓歟、了凡之方命說、良有以也、余習命相學者、已有數十載之功、各省早有馨名、有口皆碑、得命理之個中、悟指紋之眞諦、故行道以來、得有應驗者、不知數計、由此可見、命相之學、能立千秋不朽者、確切有眞理寓在、當今科學昌明、每以誠爲迷信、其實坐井觀天、不識宇宙之間、無奇不有耳、余此次由港與鄉僑芳博士同僑到滬、本擬返籍息養、路經貴地、因感舊雨之情殷、新交之重慕、勾留小住、特以設硯於斯、以應答便、惟大性放浪、淡於利祿、雖託生於此道、亦結緣爲我志、對於科學指紋相法、與衆不同、所奇者、來賓毋須開口、祇用放光鏡將指紋一照、便知過去禍福、未來吉兇、偏正財局、進退方針、姻緣美惡、戀愛眞假、子息有無、終身結局、各界仕女、如有疑難不決之事、請來一試、照例相金二十元、帶來此報、暫取五元、以示優待、細談另有潤格、號金每元加二計算、每日揭名十二位、過號不候。
寓安徽路三十二號亞細亞旅社二樓二一〇號

戶井齒科醫院
拔齒、治療、專門、
肥城路三號（德縣路口） 電話（二）七二九〇號

博濟醫院應診啓事
敝人等擇定本市上海路二號舊址成立博濟醫院一切佈置大致告竣茲爲接受病者多次要求於開幕之前先行應診
副院長 張衆航 院長 陳志藻 同啓 醫師 王斐先
電話（二）八五九三號

專科梅淋 內科及性病科
青島福民醫院
[illegible]
院址 總院—平度路十七號 分院—單縣路六十五號
電話 二一八五九五號

織布木梭
本號新到大批織布東洋木梭批發零售不誤主顧如蒙賜顧勿任歡迎
復興電業 濟寧路五十八號 電話二一、四六八八

天德大藥房
原料藥品 馳名良藥 批發零售 格外克己 附設診所 特請名醫 內外各科 靈效如神
青島北京路三十五號

潛

留歌

一……

濱着海、蓊鬱濃重的椰樹葉、遮沒了東方式的小屋、人們在這個荒僻而孤獨的港口裡、過度着他們的原始生活。

港口是散佈着零亂的礁石灘、因爲它港勢的險阨、所以很少有船能夠駛進這個港口。因此港灣是永久的荒落着、除去中世紀時曾因海盜的盤據、幾乎使海面的行船爲之絕跡、而被海賈、水手目爲歹港外、很少人能記憶到這個隱伏在巴布亞灣裡、有着無數世紀的小港。

黃昏、沙灘的平灘、浮動了白雲；岩上的岩青海苔而漸漸的湮沒了那神秘的礁岩。海底有神話中的鮫龍在噓吐着煙霧、使海面氤氳着朦朧的夢。鮑爾、是一個被日人目爲兇暴、智狡的土人、他躺在柔和的沙邱上、用一雙智慧有神的眼、眺望着那蒼茫遼遠的大海。

海面是平靜而瑩澈的、在遼闊間有數艘單桅的小帆緩緩的閒駛着。在那剝落了油漆的船上、有幾個富於海洋經驗的漁夫、舉起他健壯而帶着古銅色的臂膀在那裡撒網捕魚。不時有明爽的歌吟、從海角掠過來。

望着那和平勤辛的圖面、鮑爾的眼裡又透出了酸澀的淚。可是、頃刻間特有的傳統的神祕性、立時的叫他堅強起來。於是他站起身、沿着海灘、作一種沉思的踱步。

二……

十年前的一個黃昏、當新月掛在椰樹上的時候、在帶有南方異味的椰林裡、不時有靡靡、淫佚的情歌在鼓譟着。那種吐露着思慕的真心、歡幻青春與肉體的傾訴、配上淫佚的旋律、十足地代表着他們脆弱、墮落的民族氣質。在狡詐的白人統治下、他們依舊是過度着耽於享樂、放蕩的生活。

在那時他倆的父親非克斯、每當這個時候就帶着他下海去捕魚。海面上、在船尾把舵的父親終是皺着他的閃動着深邃多思的眼睛、作一種憤懣而悲哀的思慮。

「爸、你想什麼？」鮑爾突兀地問着。他放下了正在工作着的漁具、撒撥地跳到他爸爸的面前、用詫異的目光緊盯着。

「沒有什麼、孩子。」非克斯戀戀地用粗糙的手、撫摩着鮑爾的頭。

「但你的眼光好像是很憂慮、爸、我想你的心一定爲一件重大的事而痛苦着。」

「我想你長大了……」

「是的、爸、我能幫助你。我會撒網捕魚、我會把舵搖帆。爸、我告訴你、最近我總從了約翰爺的話、在深海裡學會了潛水術。」鮑爾興奮地訴述着、可是但感着他的訴述的心底是光、卻變得陰沉而悲哀起來。於是他鄭重地問着：

「約翰爺？白人。」

「是啊！一個紳士、販珠的商賈。」

「孩子、你上了臨海的白人的當。」非克斯望着在月光下變得幽靜而寂的大海、淺聲喟嘆地說着隱晦的啓示。

「不爸。你不要過慮吧！我替他工作、他也曾與我報酬。在我們的村落裡、也不是有幾個口袋裡滿藏着銀元的「海底英雄」嗎？」鮑爾天真地說着、他勇敢地從腰旁的鞘子裡、抽出一把鋒利光澤的匕首、在空中揚一揚說：「爸、在海底我將要統制一切」。

「可是、孩子、宇宙的一切是不可思議的。你別太貪婪了、貪婪的人神將要罰他。」非克斯仰起頭、望望那淨澈的蒼穹、瑩亮的淚珠流過了他久歷風霜而成皺紋的臉、瘖聲地說：「你長大了會知道的。」

鮑爾是沉默了、像是等待着未來預言的實現。

「這也許是命運的註定。貪婪與妒忌是生命的詛咒。」非克斯撫一下頒白的長鬚、在遠方有禮拜的喚召。他顯然的搖一搖首：「孩子、你去撒網罷！」非克斯牽動帆、轉一下舵、一艘單桅的小帆又掙到另一個險阨的礁石間去了。

三……

鮑爾從那時起爲「獨利輪採珠公司」的採珠手了。每天在清晨、他就趁着單桅的小帆、偕過險阨的礁岩、到工作的礁海裡去採珠蛤。在白人工頭的呼喝下、終日的潛伏在碧油油的海底。冤夢着他生在海底草間或巖隙中的珠蚌。晚上、他就手捧着用生命兌換來的顆顆光澤綺麗而圓大的明珠、從約翰爺處領取到幾個銀圓。

海底的奇境、在微遊似的宿行中、在鮑爾的心中好像是開了另一個奇異詭譎的天地、碧油油海底裡、他從頭盔前面的玻璃內、見到高山峻嶺、懸崖絕壁似的礁石巖、古木蒼林似的海草、海藻、飛禽走獸似的美麗而奇形的游魚、有時突然的有一種黑暗襲來、他仰起頭看見一條巨大的鮭魚、從他的頭上游了過去。有時因爲驚惶的隊裡、有時因與鰻魚的格鬥而幾乎喪斷在海底、鮑爾的經歷因日子而增加、但驚險的心在海底的奇幻卻因日子而漸漸消退、對他自己的生命也漸漸開始厭倦了。

五年的歲月、無形的在海底流逝而過去、鮑爾因終日潛伏過勞的關係、身體成長已超過了年輪的限度、父親非克斯的預言也漸漸的在他們的心中明顯起來。

「那是多麼的陰暗呀！」鮑爾在一個暮春三月的黃昏、坐在單桅的小帆上、回看自己已過去五年的經歷、那瑣魚大口的鋒利、鯊魚磨的尖齒、海草、海絹上行路的蹚纒、可怕的海底激流的神靈、在他短短五年的清水採珠的旅程中、身上已遺留下一條痛苦的創痕、他看看自己胃上已變得高突的瘢疤、不禁含有無限憤慨的長嘆一聲。

（未完）

黎明之前

程迢

沒有泥土、也沒有狂風的冬夜、一鉤殘缺的下弦月是那麼靜謐的。

突然、一鳴槍聲、陰使的劃破了寂靜的天空；這槍聲發於爲遊擊所盤據的慈雲觀。隨着這個槍聲、在慈雲觀的正殿門畔、出現了一隻魁梧的青年人的影子：這青年是第三班的班長李希平。他一隻手提着手槍、另一隻手提了一隻人頭、人頭顯間尚涔涔的濃着血。他望一望朦朧的下弦月、迅速的走向偏殿。

「怎樣了？李希平。」偏殿的門畔又一個人問。

「他始終是不答應。」

「不答應？」

「我已經把他解決了。」李希平把提着人頭的那隻手向上抬了一下。

「可是、這一隊弟兄們怎麼辦呢？」

「好辦、隊副、你叫張得功吹集合號。」

「那……」

「放心吧、隊副！一切有我。」

「張得功！」

「張得功！」

×　×　×

朦朧的下弦月已經斜西了、悲壯而緊張的號聲驚破了原野。慈雲觀的院內立時便騷亂起來、但、經過一陣極度的騷亂後、又漸漸的平靜了。

慈雲觀的院內整齊排列着百餘個武裝士兵、隊副站在台階上、徐徐的：

「現在、有一件關於救國救民的事情、讓第三班的班長報告給大家。」

李希平仍是一手提着槍、一手提着人頭、昂然的躍上台階

「報告大家：今天是我們這上救國方途的第一天、當然、過去我們之驅驅遷變、也是爲了救國、但、那是偏狹的、錯誤的。」李希平像一隻飢餓的猛獸那樣狂嘯着！

「可是、錯誤的並不是我們本身、因爲我們不顧身家、不顧性命的抗戰、正是我們愛國家愛民族的熱誠。所以說錯誤不是我們、而是以欺騙手段不使我們明瞭抗戰真義的上司。

現在、我們應該覺悟了、我們的敵人不是同文同種的日本、而是以文化、經濟、政治、侵略我們的主權、攫取我們的膏血的英美。他們嫁使中日發生鬩牆之爭、而坐收漁人之利。並使國家疲弊、民衆塗炭；假使我們不及早覺悟、不但不能救國救民、反能使中國速趨滅亡之途。

然而、我們已經識破英美的陰謀、不再受其愚弄。我們已經知道、想要救國救民、只有獻身於汪主席倡導的和平陣營、與友邦日本協力、參加大東亞戰爭、首先擊潰我們的真正敵人英美。這樣、才可以復興中國、解放東亞。否則、若仍宣信抗戰救國、那便是阻撓復興中國、解放東亞的叛逆者。這裡。」李希平把那顆滴着血的人頭舉起來。「這便是欺騙我們不使我們明瞭抗戰真義、而又阻撓我們、不讓我們參加和平陣營的隊長。」

「現在我們共推舉班長爲代表、去接洽參加和平陣營的事宜、大家贊成嗎？」隊副這樣問着那一列列的武裝士兵。

「贊成！」一陣雷鳴似的附和着。

月落。枯禿的樹枝間透過曙光。敵隊的號聲輕鬆的響在曙光里。

噩夢篇

桑陀

惠勒先生倦了、在一段漫長、不平的旅程裡、他已受了不少的痛苦與恐懼。

窗外的天色漸漸接近於黃昏、暮色漸漸的加濃、惠勒先生伸一個懶腰、倦之的襲擊、是使他搖搖欲睡了。

夢像從屋簷上滴下、靜謐地停泊在他的頭上、先生沉重地搖一下頭、轉過身、瞇入夢國。

「混沌啊、混沌、」惠勒先生移着蹣跚的腳步、踱躇在一個陌生的國土裡、他馱着顆急躁的心、像嫠流浪的大漠上的駱駝巍巍的向着燈塔光閃信。

路是漫長的吧！惠勒先生拿起根天竺的手杖、又踏上了一條鋪金的路。

可愛而美滿的世界啊、惠勒先生躺臥在叢叢的橄欖林裡、吟哦着唯美派的詩句、他幻想着世外的一角的綠茵上、是凝立着一個和柔、美麗的裸體的橄欖女神、他出神地、用一雙細小的眼睛、貪婪地望着搖動着的綠葉。

惠勒先生是變爲一個篤信異教的信徒了、在莊嚴得高聳而嚴肅的教堂裡、先生曾伏在沈重而安祥的聖壇前、燃起了百支修長白色的祝福燭、誠敬地祈禱着世界的和平、但當先生敬虔地步出拱成半圓形的教堂門時、卻有一個上帝的孩子、在白石的石階上、大聲的呼籲着在下的人民去擁護「民主陣綫」的抗戰。

在鑛金的城裡、惠勒先生有一天遇到了一個盛服的、高鼻子的異國紳士向他作紳士風度的詢問：

「喂！聽說你的國家向我們宣戰哩。」異國的紳士用輕卑的態度向他微微的譏笑。

「紳士、我不知道。」惠勒先生謙卑地呆着兩隻瞳似的手、向後驚悸地退着、「我、我是「自由中國」的人民、不是……」

「唔！」異國的紳士傲慢的從鼻間發出一個悠長的聲音。但那種傲慢自大的神態、給與惠勒先生無限的難堪。他不時用一雙細小的眼、望着洋大人的臉色。

「你叫什麼。」

「小的就是惠勒、留學生。」惠勒先生忙着念出這個十足洋味的名字。

「唔！」紳士卑視地又點一點頭、轉過身、拿起手杖、串鄙地走了。可是惠勒先生呢？卻由此而尊貴起自己這個洋味的名字。

一天、惠勒先生穿上了挺皆的西裝、整好了領帶、踏着「鑛金」的皮鞋、在鑛金的城中漫步；因不留神在路上吐了一口痰、而被穿着黑呢制服的警士瞧見捕捉時、他忙着大喊：「我是惠勒、惠勒！」但異國的警士卻依舊把他拉向巡捕房裡去。

惠勒先生的噩夢醒了、他手撫着被火灼傷的疤痕、從大砲的口裡喊了出來。

「是的、我們須要參戰。」他望着一列鐵的行列、慨慨激昂的呼着。

家庭悲劇的發生和避免

郁是

我國人都知道有「至親莫若骨肉」這句話、的確、無論那個家庭若是發生了悲劇、在劇懷家庭問題者的當事人、一定皆以此爲憂慮、現在即本其發生的原因和避免的方法略說大概、或者讀者諸君會很願聞知的。

因爲家庭的悲劇、總是包括着家庭間的父子的悲劇、和夫妻間的悲劇、或兄弟手足間的悲劇；關於這三種悲劇在新聞紙上、我們祇能見到側面的記載、往往更可以看見有當事者的生的；但是現在常有親父子脫離關係的不幸事情在發生着。

因爲父子的感情是發乎天然的、彼此間存有一種主情關係、這在父親心理想、自己的兒女至親骨肉、自己應當加意愛護致育、以使其長大成人；可是事實不然、卻沒想到兒女成年後、卻要與自己脫離永久的關係：這無疑的給老人一個當頭棒、比從自己身上割掉一塊肉還要痛心。要究起悲劇發生原因來、總不外是因經濟和意見：兒女年齡大了、自己再無法像幼時那樣管員；有些不肖的兒女、隨便把老人的血汗金錢任意揮霍；老人爲了日後生活上的保障計、就不得不設法限制管束、其咎自然歸於子女身上。然而兒女幼時所受的教育不良、在爲父母者也應當負有一部分責任；其意見所以不相同、是因爲親子間年齡上的懸殊關係、彼此的意見不由的相差距離的太遠、屠格涅夫的名著「父與子」一篇裡是描寫親子間意見的衝突的、大多數老人都好固執己見、不肯屈服於子女的心理、這體貼、諸事皆順從老人的心意、別過逆一點老人家的意見；因年老者總是經驗多、因生活經驗豐富人情世故和曉得很透澈；在爲子者萬不可認爲老人自做聰明、固使你的意見正確、也要慢慢加解釋說服、萬不可正立於衝突的對面、於是父子間自然會就沒有絕對的反目的情形了。

夫妻本爲家庭組織的核心、更有一種深密的情感、至於悲劇的發生、其主要原因不外乎情愿、經濟、和意見不和、夫妻間的結合皆以兩性相投互愛爲其基本條件、假使情愛毫無時、那自然要脫離的、不過夫妻雙方都應當保守你尊我敬的態度、彼此使不容易有懷疑的心情、隨便的結合是不法的、重婚、破壞家庭、通姦、都得受刑事的處罰、經濟和意見是次要的、若愛情堅固、祇這兩種是不能構成悲劇的：不過這二者卻是破壞愛情的原因、夫妻的意見有時爭論是不可避免的、可是最好要和言悅色的慢慢商討者、不可即時怒氣填胸、或者憑其暴力使對方屈服了爲止。這本來不是一種妥善的辦法、如果再長久的實行下去、就是多好的情感、也要漸漸變爲絕裂的、那麼夫妻間的悲劇豈不更容易發生了嗎？總之、夫妻的結合是爲精神佔多半而物質佔少半、有時經濟拮据、是誰也免不了的、最好要有耐心、多努力、諸事要多儉省、切不可爲了經濟不足問題而驟起離散之心：我們中國有所謂患難夫妻、也就是專指着在艱苦環境中度生活的夫妻。至於物質的追求、肉體的貪慾、眞正的夫妻並不是那樣的。

最後我們再談手足了。所謂手足便是指着兄弟姐妹而言；手足直止表示其有不可分離的關係也：因爲手足間悲劇的發生多不外爲了經濟和意見、經濟問題的發生、多半以遺產爲主要的導火線：家業大、遺產多、同時子女又多、其間的分配便成了問題。有的居然兄弟公庭對簿纏訟累年、所謂手足者竟因遺產而變成仇人、像這種事、殊令人爲之一嘆。固然有的遺產能夠公開、可是有的卻仍得守祕密、等到老人去世以後乃得相繼發現了；於是子女們便希望平均瓜分、或者思攘充私囊歸爲己有、這時彼此手足間紛爭即起矣。在管理家務的兄長、再乘機飽吞漁利、在居兄弟者見之那能饒恕寬容？引起公憤時、自然要起而亂嚷。在明白事理的老人、最好立時實行避免的方法；知道自己的子弟不能「五世其昌」、便趁早將遺產公開宣佈給他們、令其分居各立門戶；這時老人有處理的全權、自然使後輩弟子感激的無話可說；不然富老人臨終前立下遺囑也是個好辦法、但似此等情形很有引出許多流弊的可能：如果爲了生前析產與顏面有關覺得不光容、可是死後竟使子弟不能安居、互相爭奪遺產、對簿公庭、如此豈不更鼎要難堪？至於兄弟間意見的不合、引起了紛爭、這在爲兄長者也應顧慮一下、總要以手足間的情感用事：諸多容忍爲前題：若使事實迫切而不得已時、也萬不可各走極端至親兄弟而反成了仇人：唯一的解決方法、祇有分居定會平安無事的。

總之、歷來家庭所發生的悲劇、皆由於家庭組織的紊複及有些不肖子弟所致；這點我們試看一個組織的越繁亂複雜的家庭、越能有演成悲劇的可能。關於以上種種形情、若要求挽救避免一切悲劇的發生計；我們非得從子女在幼子時施給他們良善的教育不可、以經濟的力量供給他們、使其得到充實的學識明白人世的大道理、那麼任何無理的紛爭事情、自然不容易發生了。

夢之由來

無禱

夢、究竟是怎樣做成的？許多心理學家曾經解釋過、并且證明用人工方法可使入睡的人成夢、由此可知人體感覺所受刺激的與做的夢、是有密切的關係、我們常常會夢見一個人在將近要睡的時候、其最先受到影響的就是視覺、由於眼瞼的蕩懼、外界的景象漸漸模糊起來、閉上雙眼便忽然睡着了。

至於夢何以會有離奇的夢和惡夢呢？這當然和日中所遇的事有關、感受到的刺激、每每變成心頭的幻影、在不知不覺中、演出各種夢來。日中覺得愉快的事、所夢的或許就是愉快的夢、如果日中飽受着刺激、他心頭和腦子還沒有忘掉這些事、當然會發出許多的惡夢來。

又據生理學家解釋、夢之成立、由於感覺中樞之神經細胞、因睡停止作用、蓄積勢力、故腦之一部分興奮甚強、影響於血管、使血管集於其處、而成幻象及錯覺、至於在化學上的作用、和夢境的聯繫、也有極大關係、因爲當人們睡着時、他的粘液腺卻亦於從事分泌工作、達到相當枯竭的程度的、這些液就會分泌一種荷爾蒙、輸入人的腦內、叫做睡眠荷爾蒙、依照上面的兩種解釋、做夢是由於生理上的自然形成、似乎不必一定要「日有所思」、才會「夜有所夢」、這又是一個說法。

然而不管生理上或者化學作用、有些人并不感受外界的刺激或者影響、他卻常常想着失眠、或者爲幻夢惡夢所紛擾、這是什麼原因？據醫學家的解釋、這是由於人體缺乏睡眠荷爾蒙、所以不能使強度興奮的神經系變靜下去、自然是睡夢也不安寧了、現在藥肆所售的一種催眠荷爾蒙注射針、據說注射之後、可以使患者的感覺與頭腦寧靜、不受夢境紛擾、這也是安眠藥的一種。

日本的航空學校

黑木

日本的航空事業久已名震世界、誰都知道進展異常的迅速、最著名的有二處：一是日本航空學校、在東京的洲山；一是名古屋航空學校：其中尤以日本航空學校爲著、年代最久、成績最優、現在來把它談談：

該校分操縱科與機械科二部、都是一年畢業。它與中等學校不同之處、有三點：

一、入學資格非常容易、只要初等小學就可以進去。二、不像別的學校在每年四月招收新生、他是在每月一號開一新班：一年與招十二次。三、一年之中、除星期節日放假外、年假只有三天、暑假是沒有的：從這總看來、就可以知道日本是怎樣努力培植航空人才了。

他的校所就設在羽田的國際飛行場旁邊、羽田飛行場是日本首都一所最大的飛行場、旁邊有氣象台的派出所、還有朝日新聞、報知新聞的飛機格納庫。他的校舍並不大、教室只有二間、而且很小；但是格納庫與工廠卻很大。

那校中的兼理職務是代人家修理飛機、工作都是學生做的：他們不放暑假的原因也就在此；假使放了三個月的暑假、有人要修理飛機時、一時找不到這樣便宜而熟練的工人。他們的校長還時常指導航空輸送公司、校中還關時舉行遊覽飛行：任何人可以加入、每次二人、各出五元、可以在空中飛行一週。

校中的學費並不大、但是操縱科的練習費卻大有可觀、每鐘點大約要四十元；因爲飛機是保險、就把練習費的一部份付去保險費了；否則學校中的飛機出了事、那裡受得許多損失？操縱一次大概練十五點鐘、就可以學會；練至二十點鐘畢業、便成三等飛機師；練到五十點鐘、是二等飛機師；練到一百點鐘、是頭等飛機師；所以比要得一張小學的畢業文憑容易得很。

羽田飛機場是有名的所在、所以觀光的人每天都有、場上飛起來的飛機、平均每二分鐘必有一架離地而起。日本航空學校、設在這大飛機場的旁邊、便利不少：第一、飛機隨時可以從庫中搬到場上。第二、很多的飛機在這場上練習、要修理時便可以送入該校；而且飛行適在滑邊、所以水上飛機、也還短的練成。

以上種種、都是這一所航校平時的情形；自從戰事發生以後、訓練的工作當然更積極了。

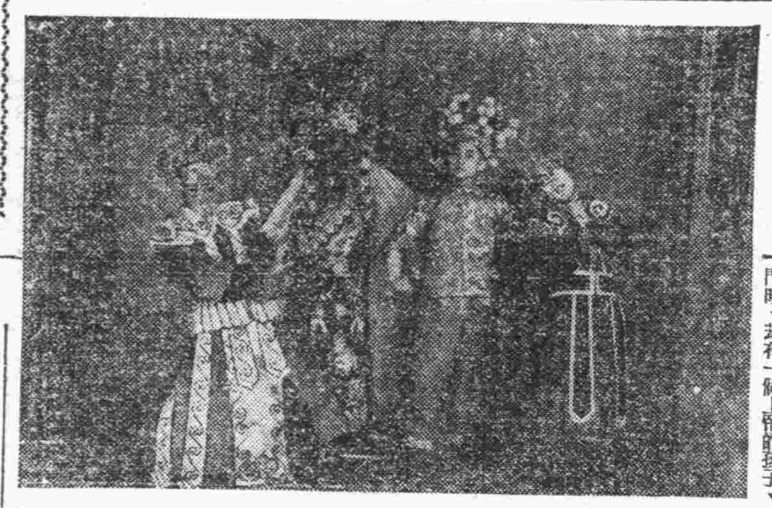

中國最古之裸體雕刻

南陵太平一帶之石和尚

現代一般人、看到裸體雕刻、視爲尋常之事；但在過去則以爲有傷風化、官廳爲禁；因之民間交藝道傳爲素亦稀以這種雕刻公開相示者。據吾人所知者：中國裸體雕刻、以安徽之南陵、太平、旌德、寧國一帶山間之石和尚何爲最早。

江南各縣鄉民、咸以青石雕刻石人、置於山間、此種石人、長三尺至四尺不等：兩足直立、兩手下垂、禿頭、儼然一僧、故曰「和尚」。民國初年、余因事赴南陵、偶見此種雕刻、不衣寸縷；惟眉眼大致顯分、四肢齊整、亦怪模無禁捐、旋詢該縣之竹瓦店鎮、詢所謂之縣紳父長、據云：「發潤道之石不胡、相傳早曾爲鑄女妖、略有奉祀、信見男體、若見婦身露體之婦人、自覺所不堪；故各鎮山路之間、每隔三百步或五百步、即立石和尚一個、遍地皆是、而無其他之外、實非偶然製雕之物品、外地客人見之、未有不掩口而笑者」。並謂「此種雕刻、只起鎮邪、并無其他意見」。至於此種石和尚起自何時？其迷信之深、可以想見；至詢以此種雕刻始於何時、則無人能答。（明彥）

演藝界消息

新亞滑稽劇團來青

上海演藝劇人大娃娃所領導之新亞滑稽劇團、係一別開生面之新奇演藝團體、擷取京劇及各種雜耍之精華、編製與趣十足之劇幕、出演以來、頗受各地愛好娛樂者之熱烈歡迎、現該劇團業已前來青、自昨日起假福祿壽大戲院公演云。（寫真係該劇團演藝精采之一幕）

徵啓

茲有人徵求潘子農著反英劇本「怒吼吧！中國」一冊、有如肯割愛讓與或借給一讀者、請函濟南曲阜路十八號華北通信社歐帆。

神經衰弱與精神衰弱

一般人每對神經衰弱及精神衰弱誤爲一種病症、其實兩種病狀、並不相同、這是我們必須清晳認識的。

神經衰弱的起見、多是由於神經過於疲勞所致、世事紛繁、工作忙碌、神經衰弱的現象也隨之增加了患染的機會、所幸一些人能夠得到充分的休養、經過一番平靜的生活、病體自然可以逐漸痊愈。

神經衰弱的病症、有着種種的不同、大抵工作時易生厭倦、常覺頭痛眩暈、從事精神工作、即覺異常疲乏、精神不够分配、記憶不佳、睡眠不安等現象居多、亦有實間反覺困倦思睡、食慾不進、通便失常、食物在胃腸內易於停滯、暴進飲食、即覺肚腹脹滿、記憶力漸次減退、這都是極普通的現象。然患神經衰弱症者、其精神與皮膚之感覺都極異常、倘若再加以健康者所無之症狀、如皮膚感覺之異狀、感情之反常、痙攣之發作等、則已非神經衰弱而爲『臟躁症』（即歇斯底里症）或其他疾病。

所謂精神衰弱、其症狀之最顯著的是疑心加重、例如對一件事的躊躇不決、想作又恐不可作、再如別人所說的話、不肯置信、或無端疑惑別人對自己不利、而愈疑愈覺確有其事、又或自覺兩手不潔、於是時時洗手、同時恐怖心亦極強烈、往往不敢獨自乘坐火車、時常嫌惡器物不潔、而對污物反不覺其可厭、凡此種種症狀、即係精神衰弱現象、說得清楚一些、就是處處感到精神不安、這種症狀較神經衰弱更爲沉重、大抵因了腦髓中已有患該病的素因而起。

神經衰弱之原因、多在睡眠不足、或因事務繁紛、公私交攻、因準備應考、徹夜手不釋卷、或家有病人、隨時看護、不能安眠、此外、一些足以引起該病者、即精神上受到絕大打擊或過勞、例如經商失敗、遭遇強度悲哀、憂慮過度、或精神忽受刺戟、歷久不能忘懷、又或因患慢性疾症以致身體衰弱之時、都足以使人發生神經衰弱的病症。

還其間、最容易使人身體虛弱的該就是胃腸病、況且胃腸病是隨時可患的普通疾病、而且機會特多、胃腸營養不良、體格自益虛弱、神經方面首先受到牽掣及影響、所以說、神經衰弱之療法、第一須修養精神與身體、倘若未患神經衰弱、即須避免身心之過勞、或必不可免、則應及時休養、以資彌補所損、才能預防。睡眠不足、即須補充、身心過勞、即須休息、俾使神經作用不致過度、而給以回復健全的機會。

若素是唯一補品、無論老年、壯年、少年、幼年、均能服用、若素藥性溫柔、無烈燥性質、彌補一切虛弱、不只能預防各種疾病、且能治療各種疾病、若素所主治者、爲胃腸病、腦病、肺病、貧血症、糖尿症、腎臟病、老年衰弱、精力缺乏、失眠、神經衰弱、小兒百般虛弱疾病、婦女姙娠病及衰弱所成之種種疾症、即無病時、「若素」可作滋養食品服用、代價且極低廉、每中瓶一元七角五分、各地大小藥房均代售、總批發處：北京東單新開路45若素製藥公司、天津特別三區西錦路四號若素製藥工場、濟南緯三路97號若素製藥公司濟南營業所、張家口至善街一號若素製藥公司蒙疆營業所。

留意慢性胃炎　診斷困難療除不易

胃炎的現象、初步就是食慾減少、或缺乏、精食刺戟性食物、有時善饑渴、口內如有麵糊、胃部有膨滿壓重感、及鈍痛、或持續性、或每食後輒噯氣、幾爲常發之症、胃部嘈雜亦所常見、食後沿食道有灼熱感、惡心時做、或食後嘔吐、吐出爲未消化之食片、素有神經系症者、則更有精神恍惚、頭痛、睡眠不安、心悸、秘結、便秘與下痢交迭。

胃炎診斷方面最易與胃潰瘍混亂、胃潰瘍與胃炎不同之點、即爲吐血、胃液中富有鹽酸、食後局部發疼、慢性胃炎、則不常痛、即痛亦爲胃之全部、胃內鹽酸缺乏而有大量粘液。

慢性胃炎、與胃癌鑑別亦甚困難、胃部病變、多發現於老人、羸弱及惡液質發生甚速、時吐咖啡狀殘渣、且發劇痛是胃炎現像。

胃神經症、與慢性胃炎、亦難鑑別、竟有時不能區別、就醫學原理、鑑別上亦無重大關係、蓋抑鬱、不眠、及其他神經衰弱症候、當患慢性胃炎時、多象而有之。

慢性胃炎症之預後、以鹽酸存在與否爲轉移、如胃炎膜萎縮鹽酸消滅時、預後多不良。

由於以上慢性胃炎得病原因、那麼治療方法、然須先制止酒烟、疏通便秘、以求血管軟化、促進血液循環、再以整理胃部之營養品、胃炎自然可以痊愈。

若素是活性酵素的複合製劑、含有大量營養成分、對於胃炎症、治療方面有特別功效、因爲若素可以增加胃內鹽酸成分、並可將胃炎膜恢復其常態、無疑的慢性胃炎、即可痊愈。

若素且含有無機鹽類、爲補腦補血妙劑、能活潑神經、消化正常、通便、制止下痢、使血管軟化、並能解除烟酒毒、由於若素以上之種種原因、故治療胃炎、可以根本痊愈、若素不止治療胃潰瘍、胃炎胃神經衰弱、即一切腸病、亦無不宜、因爲若素是營養胃腸妙品、服用之後、可使胃腸恢復其常態、絕非藥打製劑可比、既無診查錯誤、及誤價藥品之弊、更能收獲莫大之功效、此等平安藥、在近世尚不多見、故能受病者之熱烈歡迎也。

神經衰弱記憶不佳　服用補品逐漸痊愈

啓者敝人素日好動、遇事思索久之、神經由疲乏而衰弱、致使記憶不良、頭昏、倦四肢、據醫生稱、敝人已有神經衰弱之趨勢、囑敝人就醫診治、一度檢查、大夫謂、必須住院休養、始能告痊、敝人因不能請病假、乃遵大夫囑令服用若素、不數日後、病體逐漸恢復、至今已服兩瓶、神經衰弱居然痊愈、因不忘若素之功、乃書謝函、以表私衷、此致若素製藥廠

徐州公明街吉升號後院寶宅　黃文波謹啓

註册商標

頭痛聖藥　腦新

頭痛!!宜速服

腦新如過頭腦疼痛非常難忍時、頭目眩暈神智昏迷時、或讀書過度精神疲倦時及惡醉宿酒未醒時、倘速服腦新、可立見奇效、其効若響、服後三分鐘、頓覺頭目爽快神智清新苦痛若失、有如夜月秋遊能有心曠神怡之妙此偉績確爲本劑獨具之特長、且雖連續服用、對於腦神經或心臟胃腸等、決無副作用、亦無影響、孕婦服用亦無礙。

大日本名古屋市東區東片町　荒川長太郎合名會社　調製藥廠

主治：止頭痛、頭沉、頭迷眼花、腦筋疲乏、精神憂鬱、面神經痛、宿酒惡醉、暈船暈車

包裝：四包裝　七包裝　十三包裝　二十八包裝　六十包裝　百十二包裝

△腦新、除粉末藥外、尚有錠劑一種

△售價可隨意、並無一定、近因有好利之徒、僞造本商標、希注意勿誤

△各地中西藥房均有代售

總經理處青島江蘇路三十三號　文化藥行　各大藥房均有代售

患者注意

包皮過長之害小則易藏污垢大則防礙生育易染花柳欲想解除痛苦速來本院割去包皮

手術敏捷　收費低廉

三山醫院　地址東鎮威海路首　電話（三）〇四八五

包皮過長之害

男子須知　一般男子多患有小便包皮過長之疾茲將其害分述於下

內藏污物　臭水外流　發育短小　易染花柳　早洩遺精

紅腫刺癢　易生瘊子　房事無能　手淫陽萎　妨害子嗣

本院用最新科學療法毫無痛苦不誤工作七日準保痊愈

良大川醫院　青島德縣路十八號　電話2二三二五號

人力車　大賤賣

在此汽油節約聲中自動車不能暢行期裡唯一代步器具要推人力車本行有見及此特於廠台工廠加工製造車體堅牢行動輕便又極經濟美觀極宜於一般人代步之需不論專用出租均極相當本行爲創辦子起見特別犧牲以拾輛爲限只收成本賣完爲止再到貨一定漲價現已運到兩輛如有購者請來行接洽或先用電話招往接洽均可本行爲便利主顧起見并代客請求車照不收手續費

元一行總行敬啓　青島單縣路六十五號　電話二一七八八一號　分行、烟台、威海衛、大連

SEDACAIN

時代的新製品！中藥治毒癮劑　戒煙良劑　鎮咳、鎮痙、鎮靜、鎮痛

SEDACAIN　賽達咔因

華北製藥工廠　青島雲南路七十九號

專科淋病

本診所醫師對於花柳淋病曾下多年苦心研究經驗豐富採取世界名廠最新化學治療法對於魚口便毒二十四小時消除男女急慢性淋病當日見效以上各症無不藥到病除負責根治確具把握

公利診所　醫師呂錫敏　青島北京路西首六十六號

本報廣告課電話　日本人用二二四一〇　中國人用二二〇二〇

青島特別市醫師公會

內婦科　皮膚花柳科　產婦科　中九醫院　張鏡三　象山路一號　電話二一八九四

電療科　皮膚花柳科　內外科　產婦科　華德醫院　劉信賢　張伯璇　武定路二號　電話二四八六八

內外科　小兒科　皮膚花柳科　齊定鈞診所　齊定鈞　安徽路　電話二七〇九五

產婦科　內外科　海濱醫院　吳龍騰　湖南路　電話二五三六三

眼科　民德眼科醫院　章撫民　平原路　電話二八七五

小兒科　青和小兒科醫院　張子惠　湖南路　電話二六二〇

內外科　皮膚科　錫九醫院　高錫九　四方李村路　電話二一七五九

內外各科　柏林醫院　張濟卿　肥城路　電話二三五九

耳鼻咽喉科　皮膚花柳科　桐林醫院　張子琴　東鎮丹陽路　電話三九七六

神經科　精神科　皮膚花柳科　內外各科　耘蓬醫院　王耘蓬　鄆城路　電話二五七〇一

內外科　皮膚花柳科　X光線科　壽康醫院　劉菊鄉　湖北路　電話二五三四

內外產婦科　皮膚花柳科　子通診所　楊子通　湖南路　電話二五八三

內外產婦科　皮膚花柳科　太平醫院　張靜軒　台東四路　電話二一七八

皮膚花柳科　內外婦嬰科　光陸醫院　金恆生　山東路　電話二六四六

內外各科　遠程診療所　吳大任　膠州路　電話二二四二

內外各科　高齡醫院　關喬齡　安徽路　電話二八三四

眼科　濟同眼科醫院　李同濟　天津路　電話二七四九

內外科　皮膚花柳科　產婦科　健康醫院　孫憤基　肥城路　電話四七六

內外各科　花柳外科　專門戒煙　福民醫院　司錫璉　平度路　電話二一五九

內外各科　皮膚花柳科　廣慈醫院　王禍仙　聊城路　電話二一五七

內外產婦科　皮膚花柳科　星洲醫院　吳金章　台東五路　電話二一七〇八

內科　X光線科　唐希堯醫院　唐希堯　魚山路　電話二五九九

眼科　青島眼科醫院

耳鼻咽喉科　內科小兒科　鏡照診所　張伯康　廣州路　電話二六四

花柳科　戒煙科　牛施醫院　王牛施　台東西二路　電話三三七

皮膚花柳科　內外產婦科　德民醫院　孫德一　泰山路　電話二〇六

皮膚花柳科　內外產婦科　壽華醫院　趙清華　長春路　電話二五一

內外科　花柳外科　于錫鑾診所　于錫鑾　北京路　電話二九七

婦科　嬰兒外科　青華診療所　林榮東　萊陽路　電話二七四六

皮膚花柳科　內外產婦科　博濟醫院　陳志肅　上海路　電話二八五九三